Ежеквартальное издание

Распространяется свободно

25 ноября воскресенье

Церковно-общественный вестник

# КалугарЪ

№3(035) 2018

Калужская православная старообрядческая Община во имя Знамения Пресвятыя Богородицы


| Святоотеческое наследие | Жизнь общины | Христианское благочестие | Литературная страничка |
|---|---|---|---|
| Учение о браке в посланиях апостолов Петра и Павла с толкованиями святых отцов | События апреля - октября 2018 г. | Блаженный Августин о своих родителях Монике и Патриции | К.С. Льюис Право на счастье |
| С.1 - 8 | С.9 - 13 | С.14 - 15 | С.15 - 16 |

Брак в Кане Галилейской (Ин. 2:1–11).
Фреска церкви святителя Николы Орфанос в Салониках. XIV в.

На совершавшемся, без сомнения, вполне приличным образом брачном торжестве присутствовала Матерь Спасителя. Также и Сам Он, будучи позван, пришел на это торжество с учениками Своими, более для чудотворения, чем для пиршества, а еще и для того, чтобы освятить самое начало человеческого бытия, разумеем по отношению к плоти. Кто возглавлял саму природу человека и всю ее преобразовывал к лучшему, Тому надлежало не только уже призванным к существованию раздавать благословение, но и еще только имевшим родиться предуготовлять благодать и соделывать святым их переход в бытие. Можешь присоединить сюда и третье основание. Ведь сказано было жене от Бога: «*в болезни будешь рождать детей*» (Быт. 3:16). Разве поэтому не надлежало отстранить от нас и это самое проклятие? Или как в противном случае можно бы было избегнуть осужденного брака? Вот это и разрешил человеколюбивый Спаситель. Своим присутствием почтил брак Тот, Кто есть радость и веселье всех, дабы удалить исконную скорбь чадородия: «*кто во Христе, тот новая тварь; древнее прошло*», как говорит Павел, «*теперь все новое*» (2 Кор. 5:17).

***Святитель Кирилл Александрийский***

Итак, Сын Божий приходит на брак, чтобы то, что Он давно установил Своей властью, теперь освятить Своим благословением. Он приходит на брак старого установления, чтобы сделать для Себя новую невесту вечной девственности из общения людей (*т.е. Церковь – прим. ред.*). Приходит на брак Тот, Кто не был сотворен в браке. Он приходит на брак, не чтобы получать удовольствие, как сотрапезники, но чтобы удивительным образом стать известным. Он приходит на брак не чтобы пить чашу, но чтобы дать.

***Святитель Максим Туринский***

# Учение о браке в посланиях апостолов Петра и Павла с толкованиями святых отцов

## Из послания апостола Павла к евреям (Евр. 13:4)

*Брак во всех честен и ложе непорочно; блудников же и прелюбодеев судит Бог.*

Одно законно, а другое крайне беззаконно. И одно узаконил Бог в начале, ибо сказал: «*Сотворим ему помощника, соответственного ему*» (Быт. 2:18), и, создав, привел, сочетал и дал брачное благословение, говоря: «*плодитесь и размножайтесь, и наполняйте землю*» (Быт. 1:28). А прелюбодеяние и блуд ввел невоздержный помысел. ***Блаженный Феодорит Кирский.***

Смотри, как часто он ведет речь о целомудрии. Выше, упоминая о святости брака (Евр.12:14), говорил об этом целомудрии, и опять после этого говорит о прелюбодеях и блудниках. Или: и во всех случаях и во всякое время. Не в бедствии только и не в спокойное время: не в этой только части «*честен*», а в другой – нет, но всецело да будет честен. Здесь же посрамляются еретики, клевещущие на брак. Ибо вот, потому он и называется честным, что сохраняется в целомудрии.

**13:4** ***Блудников же и прелюбодеев судит Бог.***

И здесь с угрозой наказания соединяется запрещение блуда, ибо судит Бог, то есть осудит. И естественно. Ибо если допускается брак, то блудник и прелюбодей по справедливости подвергается наказанию.

***Блаженный Феофилакт Болгарский.***

## Из первого соборного послания апостола Петра (1 Пет 3:1–7)

*Также и вы, жены, повинуйтесь своим мужьям, чтобы те из них, которые не покоряются слову, житием жен своих без слова приобретаемы были, когда увидят ваше чистое, богобоязненное житие. Да будет украшением вашим не внешнее плетение волос, не золотые уборы или нарядность в одежде, но сокровенный сердца человек в нетленной красоте кроткого и молчаливого духа, что драгоценно пред Богом. Так некогда и святые жены, уповавшие на Бога, украшали себя, повинуясь своим мужьям. Так Сарра повиновалась Аврааму, называя его господином. Вы – дети ее, если делаете добро и не смущаетесь ни от какого страха. Также и вы, мужья, обращайтесь благоразумно с женами, как с немощнейшим сосудом, оказывая им честь, как сонаследницам благодатной жизни, дабы не было вам препятствия в молитвах*.

**3:1 Также и вы, жены, повинуйтесь своим мужьям, чтобы те из них, которые не покоряются слову, житием жен своих без слова приобретаемы были.**

Показав это, именно, что повиновение властям – добро, а неповиновение – зло, и предписав подобные отношения рабам и господам, апостол обращает теперь речь свою к женщинам. Жены, говорит он, должны быть заняты двумя делами: повиноваться своим мужьям и удаляться всякого украшения и убранства, подражая святым женам. Ибо они, говорит, знали одно только украшение, то, что повиновались своим мужьям. Какая же польза от этого? Та, что язычники получают доброе понятие о вере и ревность по ней, что производит и наша покорность властям, и ради нас благодарят Христа, а для христиан великая похвала, когда ради нас и ради нашего доброго поведения и язычники благословляют имя Божие. Слова «*без слова приобретаемы*» значат или то, что приобретаемы бывают без всякого рассуждения и противоречия, или то, что доказательство от дел сильнее слова и искусности, как и святой муж сказал: «Дело, не сопровождаемое словом, лучше слова, не сопровождаемого делом». ***Блаженный Феофилакт Болгарский.***

Святые мученики супруги Андриан и Наталия. Византийская фреска.

**3:2** ***Когда увидят ваше чистое, богобоязненное житие.***

Следует заметить, что блаженный Петр хочет, чтобы жены добрые и честные повиновались мужьям неверующим при том условии, что они не только не будут наносить никакого ущерба их власти, но и будут неодолимо упорны в жизни столь чистой, чтобы служить также и для своих мужей примером чистоты и веры. ***Беда Достопочтенный***

**3:3–4** ***Да будет украшением вашим не внешнее плетение волос, не золотые уборы или нарядность в одежде, но сокровенный сердца человек в нетленной красоте кроткого и молчаливого духа, что драгоценно пред Богом.***

Ибо: «*Вся слава дочери Царя – внутри Ее; одета она золотою бахромою, преукрашенная*» (Пс. 44:14). То есть сокровенное наше расположение и внешнее положение должны в точности соответствовать одно другому. Убранство золотом означает собой внешнюю деятельность. Называет же одежды убранными золотом и испещренными потому, что и обнаруживаемое изнутри является не как случится, но честно и важно. ***Блаженный Феофилакт Болгарский.***

Поскольку ваш внешний человек подвержен тлению и вы лишены красоты целомудрия, которое в собственном смысле присуще лишь девственникам, подражайте нетленности духа путем длительного воздержания и то, что не можете соблюдать телесно, соблюдайте духовно. Ибо Христос желает этих богатств и этих украшений от вашего супружества. ***Беда Достопочтенный.***

Но позже, когда я читал послание апостола Петра, то обратил внимание, что любой мудрый человек также и богат, и он (Петр) не делает исключения для какого-либо пола. Итак, в отношении обоих: умный человек является богатым, ибо не ищет для себя использования никаких богатств. Также Петр красиво назвал его *человеком сердца*, потому что весь человек мудрости является сокровенным, как и сама мудрость, которая не видна, но познается. Никто до Петра не пользовался таким выражением, чтобы сказать – *человек сердца*. ***Святитель Амвросий Медиоламский.***

У каждого из нас есть два человека: один – телесный, а другой – душевный. Так явный человек (Адам) наслаждался в явном раю, а *сокровенный сердца человек* вкушал в невидимом умном раю святых ангелов.

***Преподобный Макарий Египетский.***

**3:5** ***Так некогда и святые жены, уповавшие на Бога, украшали себя, повинуясь своим мужьям.***

Здесь украшением называет повиновение, говоря: они украшали себя, повинуясь своим мужьям. Сказав неопределенно «святые жены», называет их дочерями Сарры или по вере, или по происхождению. Ибо дочери необходимо должны подражать матерям.

***Блаженный Феофилакт Болгарский.***

Итак, эта внешняя красота не есть красота, но нечто из-

лишнее; подобающая красота жены – послушание мужу. А то, что слово это истинно, доказывается на примерах святых жён, например, Сарры. ***Святитель Евсевий Эмесский.***

**3:6** ***Так Сарра повиновалась Аврааму, называя его господином. Вы – дети ее, если делаете добро и не смущаетесь ни от какого страха.***

При украшении, приличном христианкам, убеждает их быть и милостивыми, не опасаясь за то взыскания от своих мужей. Это хочет выразить словами: «*не смущаетесь ни от какого страха*». Ибо естественно, что мужья потребуют иногда от них отчета в издержках. Такой возвышенной речью убеждая бережливых и малодушных женщин к тому, чтобы они щедрее раздавали домашние вещи, апостол удерживает и мужей от строгости к ним.
***Блаженный Феофилакт Болгарский.***

**3:7** ***Также и вы, мужья, обращайтесь благоразумно с женами, как с немощнейшим сосудом, оказывая им честь, как сонаследницам благодатной жизни, дабы не было вам препятствия в молитвах.***

То есть примите во внимание слабость и склонность женского пола к малодушию и будьте к женам великодушны, не требуя с раздражительностью отчета в том, что вверено им по домашнему хозяйству. Убеждает мужей не взыскивать строго с жен для того, как мы сказали, что они были щедрее в подаянии бедным. А мне кажется, что этими словами апостол сокровеннее и важнее, чем Павел, намекает на пользование правами супружества. Ибо Павел прямо говорит: «*Не уклоняйтесь друг от друга, разве по согласию, на время, для упражнения в посте и молитве, а потом опять будьте вместе, чтобы не искушал вас сатана невоздержанием вашим*» (1Кор. 7:5). А Петр, важнее сказав: «*благоразумно*» и чрез то намекнув на дело, убеждает мужей, так как женский пол и к этому склоннее, не отлучаться от жен с запрещением и строгостью, но сначала снисходительно, как к слабейшим, пользоваться ими, потом с некоторой осторожностью убеждать их привыкать к воздержанию от сего. Ибо на это, то есть на снисходительность, хочет указать словами: «*оказывая им честь*». Ибо тому, на кого не обращают внимания, не бывает ни чести, ни пощады. Потом, так должно пользоваться ими в отношении сообщения, как слабейшими, или и как сонаследницами живой благодати. И что мы придали такой смысл предлежащему изречению не без основания, на это указывает дальнейшее прибавление: «*дабы не было вам препятствия в молитвах*». Ибо какое препятствие молитве может быть от суровости мужа к жене своей? Между тем как оставление сообщения доставляет во время молитвы большую внимательность и усердие. Такова моя мысль об этом. ***Блаженный Феофилакт Болгарский.***

Святые мученики молодые супруги Тимофей и Мавра. Византийская фреска.

Разве такие супруги не думают *о Господнем, как угодить Господу* (1 Кор. 7:32)? Но они встречаются очень редко – кто станет это отрицать? ***Блаженный Августин.***

Молитвы у вас пусть будут общие; каждый пусть ходит в церковь, и муж пусть спрашивает на дому у жены отчет в том, что там говорилось и читалось, а она – у мужа. Когда постигнет бедность, припомни святых мужей – Павла, Петра, которые прославились более всех царей и богачей, а жили как? – в голоде и жажде. Учи свою жену, что ничто так не страшно в жизни, как оскорбить Бога. Если кто женится, так и для этой цели, то он не многим меньше монахов, и женившийся – не женившихся.
***Святитель Иоанн Златоуст.***

## Из послания апостола Павла к ефесянам (Еф. 5:22–33)
## Отрывок читается на венчании

*Жены, повинуйтесь своим мужьям, как Господу, потому что муж есть глава жены, как и Христос глава Церкви, и Он же Спаситель тела. Но как Церковь повинуется Христу, так и жены своим мужьям во всем. Мужья, любите своих жен, как и Христос возлюбил Церковь и предал Себя за нее, чтобы освятить ее, очистив банею водною посредством слова; чтобы представить ее Себе славною Церковью, не имеющею пятна, или порока, или чего-либо подобного, но дабы она была свята и непорочна. Так должны мужья любить своих жен, как свои тела: любящий свою жену любит самого себя. Ибо никто никогда не имел ненависти к своей плоти, но питает и греет ее, как и Господь Церковь, потому что мы члены тела Его, от плоти Его и от костей Его. Посему оставит человек отца своего и мать и прилепится к жене своей, и будут двое одна плоть. Тайна сия велика; я говорю по отношению ко Христу и к Церкви. Так каждый из вас да любит свою жену, как самого себя; а жена да боится своего мужа.*

**5:22** ***Жены, повинуйтесь своим мужьям, как Господу.***

Недаром и не напрасно Павел прилагает великое попечение о супружестве, ибо и Бог от начала особенно о нем заботился. Ибо с Адамом соединил сестру его, нет, – больше – дочь, да что я говорю? его собственную плоть. Потом с размножением рода и пределы брака расширил, чтобы не заключить любви в тесные границы только родственных отношений. Да и жизнь наша на супружестве держится. ***Блаженный Феофилакт Болгарский.***

Ничто так не укрепляет нашу жизнь, как любовь мужа и жены. Ради ее многие берутся за оружие, а иные не щадят и своей жизни. Итак, не просто и не напрасно Павел выказал великую заботливость об этом деле, когда сказал: «*Жены, повинуйтесь своим мужьям, как Господу*». Почему? Потому что если они единомысленны, то и дети их воспитываются хорошо, и слуги благоустроены, и соседи, и друзья, и сродники как бы насаждаются их благовонием. Если же где бывает напротив, то там во всем беспорядок и замешательство. И как, если военачальники в мире друг с другом, то все идет, как следует, а если между ними возникнет распря, то там уже не бывает порядка, – так и здесь.
***Святитель Иоанн Златоуст.***

Как союз Христа и Церкви свят, так же свято соединение мужа и жены. Но как всякое еретическое сборище не может назваться Церковью Христовою и иметь своим главою Христа, так и не всякий брачный союз может правильно именоваться супружеством, если в нем нет подчинения мужу по заповедям Христовым; это скорее прелюбодеяние.
***Блаженный Иероном Стридонский.***

А как же в другом месте сказано: если кто не оставит жены или мужа, не может следовать за Мной (Лк.14:26, Мф.10:36–37)? Если жена должна повиноваться мужу, как Господу, то как же говорится, что ей должно оставить его ради Господа? И подлинно, должно. Впрочем, слово «*как*» не везде означает совершенное равенство. Апостол или разумеет следующее: «*как*» знающие, что служите Господу, как и в другом месте говорит, что (они должны повиноваться) если не ради мужа, то, в особенности, ради

«*Господа*» (Кол. 3:18); или: если повинуешься мужу, то думай, что ты повинуешься, как работающая Господу. Если противящийся даже внешним общественным властям противится «повелению Божию» (Рим. 13:2), то тем более – не повинующаяся мужу. Этого Бог требовал от начала. Итак, поставим мужа в качестве главы, а жену в качестве тела. ***Святитель Иоанн Златоуст.***

**5:23** ***Потому что муж есть глава жены, как и Христос глава Церкви, и Он же Спаситель тела.***

Сказав, что муж есть глава жены, «как и Христос глава Церкви», он затем присовокупил: «*и Он же Спаситель тела*», – потому что от головы зависит благосостояние тела. Таким образом, он предложил мужу и жене, как основание их счастья, взаимную любовь и заботливость, указав каждому подобающую область, – ему начальство и попечение, а ей – повиновение. ***Святитель Иоанн Златоуст.***

Как Христос, будучи главой Церкви, печется о ней и охраняет, так и муж есть охранитель своего тела, то есть своей жены. Как же после этого не должно тело подчиняться главе, которая печется и охраняет его?

***Блаженный Феофилакт Болгарский.***

Весьма премудро божественный Апостол представил сей пример. Ибо достаточно оного, чтобы и женам внушить уважение к своим мужам, и в мужей вложить нежную любовь к своим женам.

***Блаженный Феодорит Кирский.***

**5:24** ***Но как Церковь повинуется Христу, так и жены своим мужьям во всем.***

Как любовь Церкви есть дело сердца, а не внешнего вида, так и жена да любит своего мужа; и как Церковь не имеет иного Христа вместо (Истинного) Христа, так и жена да не имеет иного мужа вместо своего мужа (законного).

***Преподобный Ефрем Сирин.***

Отсюда ты поймешь яснее то, что выше он сказал: *«повинуйтесь своим мужьям, как Господу»*. Так как жены должны повиноваться мужьям, как Церковь Христу, а Церковь и жены составляют, то, как Христу, должна подчиняться жена своему мужу. Каким же образом? Всегда ли повелевает повиноваться? Неужели и тогда, когда муж будет склонен к неверию? Но не о неверных мужьях теперь речь у Павла, а о верных, о которых, без сомнения, он и писал.

Родители преподобного Сергия Радонежского Кирил и Мария радуются о своем ребёнке. Современная икона.

***Блаженный Феофилакт Болгарский.***

Как предписывающий закон благочестивым, Апостол присовокупил: *«во всем»*. А что дает закон благочестивым, показывает представленный пример. Никто же из питомцев благочестия не предпочитает своему – Божие.

***Блаженный Феодорит Кирский.***

**5:25** ***Мужья, любите своих жен, как и Христос возлюбил Церковь и предал Себя за нее.***

Ибо если любит ее и попечение имеет о ней, то истинную эту любовь не может переменить на что-либо другое.

***Преподобный Ефрем Сирин.***

Ты слышал о великом послушании; ты доволен Павлом и рад, что он, как некий дивный и духовный учитель, учит нас порядку в жизни. Хорошо! Но послушай, чего он требует и от тебя: тот же самый пример он приводит и далее. «*Мужья*, – говорит он, – *любите своих жен, как и Христос возлюбил Церковь*». Видел меру послушания? Послушай же и о мере любви. Хочешь, чтобы жена повиновалась тебе, как Христу повинуется Церковь? Заботься и сам о ней, как Христос о Церкви. Хотя бы нужно было пожертвовать за нее жизнью, хотя бы нужно было тысячекратно быть рассеченным или потерпеть и пострадать что бы то ни было, не отказывайся; но и хотя бы ты потерпел все это, не думай, что ты сделал что-нибудь подобное тому, что сделал Христос. Ты терпишь это, будучи уже в союзе с женой; а Он (страдал за Церковь) отвращавшуюся от Него и ненавидевшую Его. Как Он, когда она отвращалась, ненавидела, презирала Его и была развратна, по великому Своему снисхождению покорил ее под ноги Свои, не прибегая ни к угрозам, ни к порицаниям, ни к устрашениям и ни к чему подобному, – так и ты поступай в отношении к своей жене: хотя бы ты видел, что она пренебрегает тобою, что развратна, что презирает тебя, умей привести к своим ногам твоим великим о ней попечением, любовью и дружбой, нет уз крепче этих, особенно для мужа и жены. Слугу можно иногда связать страхом, – а скорее и его этим не свяжешь, он отскочит и сбежит, – но общницу жизни, мать детей и виновницу всех радостей нужно привязывать к себе не страхом и угрозами, но любовью и расположенностью. Что за супружество, когда жена трепещет мужа? Каким удовольствием может насладиться муж, который сожительствует с женой, как с рабой, а не как со свободной? Если бы и случилось потерпеть что за нее, не ропщи: Христос этого не делал. «*И предал Себя за нее*, – говорит, – *чтобы освятить ее*». Значит, она была нечиста; значит, на ней были грязные пятна; значит, была безобразна и ничего не стоила. А ты какую бы ни взял жену, твоя невеста была не такова, какой Христос обрел Церковь; она не так отлична от тебя, как была отлична Церковь от Христа. При всем том Он не возгнушался ею и не возненавидел ее за ее чрезмерное безобразие.

***Святитель Иоанн Златоуст.***

**5:26** ***Чтобы освятить ее, очистив банею водною посредством слова.***

Итак, она была порочна, нечиста и безвидна, но Он не возгнушался ей, так и ты не гнушайся своей женой, хотя бы она была безобразна и ничего не стоила. А что Церковь была безобразна, послушай: *«вы некогда были тьмой»,* а что чернее тьмы? Служили злобе и зависти, а что может быть более нечисто? Непослушны, неразумны и даже богохульны, а что может быть гнуснее этого? И, однако, Он предал Себя за нее, как если бы она была прекрасной и чудной. И очистил *«банею водной»,* то есть крещением. *«Посредством слова»*. Какого? Во имя Отца, и Сына, и Святого Духа (*С этими словами совершается крещение человека – прим. ред.*).

***Блаженный Феофилакт Болгарский.***

И не только украсил ее, но и сделал славной, не имеющей «*пятна, или порока, или чего-либо подобного*». Итак, будем и мы искать этой красоты, и мы сможем стать ее творцами. Не требуй от жены того, чего у нее нет. Видишь, что Церковь все получила от Владыки? Через Него она сделалась славной, через Него беспорочной. Не отвращайся же и ты от жены из-за ее непривлекательности. Послушай, что говорит Писание: «*Мала пчела между летающими, но плод ее – лучший из сластей*» (Сир. 11:3). Она – Божье создание: не ее ты порицаешь, но Того, Кто создал ее. Чем виновата жена?

Не хвали ее и за красоту. Развратным душам свойственны такая похвала и такая ненависть, да и самая (страстная) любовь. Ищи красоты душевной; подражай Жениху Церкви. Телесная красота производит великую наглость и много неразумного; она возбуждает ревность и нередко заставляет подозревать тебя в гнусных поступках. Но она, скажешь, доставляет удовольствие? Один месяц или два, много, если год, но не далее; от привычки диво это скоро теряет свою прелесть. А то, что вследствие красоты бывает дурного, остается навсегда: ослепление, безумие, высокомерие. В удовольствии же, доставляемом не этой красотой, ничего нет подобного; там любовь, начавшаяся надлежащим образом, остается постоянной, как любовь к красоте душевной, а не телесной.

Будем же искать в жене благоразумия, умеренности, кротости: таковы признаки (истинной) красоты, – а телесной красоты не будем искать, и не станем укорять ее за то, что не от нее зависит, или лучше и вовсе не станем укорять, потому что это свойственно дерзости, не будем огорчаться и негодовать. Или не видите, сколько таких, которые жили и с красивыми женами, но бедственно окончили свою жизнь; напротив, сколько таких, которые имели жен не очень благообразных, но в полном благополучии дожили до глубокой старости? Истребим внутреннюю скверну, исторгнем внутренние недостатки, уничтожим пятна душевные. Бог желает такой красоты. Уготоваем ее (жену) прекрасной для Бога, а не для себя самих. Не станем искать денег, ни внешнего благородства, но благородства душевного.
***Святитель Иоанн Златоуст.***

**5:27** ***Чтобы представить ее Себе славною Церковью.***

Не просто чистой, но *«славною»*! И так как Христос – источник всех благ для Церкви, так и ты будь тем же для своей жены; и как Он сообщил душевную красоту Церкви, так и ты старайся об этом, а не о телесной красоте. И если ты будешь искать душевной красоты в своей жене, то скоро ее создашь в ней, упорядочивая ее и делая славной по духу и для себя, и для Бога. ***Блаженный Феофилакт Болгарский.***

***не имеющею пятна, или порока, или чего-либо подобного, но дабы она была свята и непорочна.***

Этими словами указывает на душевные страсти. Скверны – это недавние страсти, которые легко смыть, которые и причиняли бесчестие; пороки же – это страсти, застаревшие от времени, они-то и делали людей нечистыми и с трудом смываются. Но божественная баня все это очистила и сделала святыми и непорочными.
***Блаженный Феофилакт Болгарский.***

Подражайте Владычней попечительности, и какую Господь оказал в рассуждении Церкви, такую же и вы имейте в рассуждении живущих с вами в супружестве. Ибо Владыка Христос не отрекся и умереть за невесту Свою, чтобы ее очистить, соделать славною, сгладить с нее следы прежней старости и явить свободною от всякого порока. Посему и нам надлежит иметь такую же любовь к супругам и прилагать о них попечение, как о собственном своем теле.
***Блаженный Феодорит Кирский.***

Если ты сделаешь ее святой и непорочной, то за этим последует все. Ищи того, что Божье, а человеческое последует весьма легко. Управляй женой, и дом твой будет благоустроен. Послушай, что говорит Павел: «Если же они хотят чему научиться, пусть спрашивают о том дома у мужей своих» (1Кор. 14:35). Если мы так будем управлять своими домами, то будем способны и к управлению церковью, потому что дом есть малая церковь.
***Святитель Иоанн Златоуст.***

Только одну Церковь любит Христос, и лишь она очищается омовением Его; и если кто не принадлежит к Церкви, как же может он быть возлюблен Христом, омыт и очищен омовением Его?
***Священномученик Киприан Крафагенский.***

**5:28** ***Так должны мужья любить своих жен, как свои тела: любящий свою жену любит самого себя.***

Женщинам в пример приводится Церковь, мужчинам – Христос... Павел увещевает мужей на основании более низком, а именно на основании собственного тела, а не только на высоком основании, т.е. говоря о Господе.
***Блаженный Августин.***

Не как на более важный и необходимейший пример указывает теперь на то (ибо ясно, что отношение Христа к Церкви гораздо важнее этого примера), но как на более близкий и подручный. Именно дабы кто-нибудь не сказал, что Тот был Бог и предал Себя, – он иным способом указывает нам эту необходимость. *«Должны»*, говорит, любить; то есть это – не милость, долг и необходимость, потому что жена есть твое тело. Итак, пример Христа он привел не к тому только, что должно любить, но и к тому, чтобы и благоустроять. *«Чтобы она была»*, говорит, *«свята и непорочна»*. Пример же тела выставил по отношению только к любви: *любящий свою жену любит самого себя*.
***Блаженный Феофилакт Болгарский.***

**5:29** ***Ибо никто никогда не имел ненависти к своей плоти, но питает и греет ее, как и Господь Церковь.***

Напряженное, говорит, и самое тщательное попечение прилагает всякий о своем теле, так и ты по отношению к своей жене. И опять Христа приводит в пример, показывая, что и Христос возлюбил нас, как Свою собственную плоть.
***Блаженный Феофилакт Болгарский.***

Если в каком-либо члене бывает какое-либо страдание, не отсекаем оного, но стараемся уврачевать. Так и вам надлежит, говорит Апостол, заботиться о женах. *«Как и Господь Церковь»*. Питает и греет ее, предлагает ей в снедь собственное Свое Тело и Кровь Свою.
***Блаженный Феодорит Кирский.***

Не говори же мне, что (жена твоя) такая-то и такая-то. Разве не видишь, что и в плоти много бывает недостатков? Один хром, у другого кривые ноги, у третьего сухие руки, у четвертого страдает иной какой-либо член. И однако такой человек не скорбит, не отсекает его и часто заботится о нем более, чем о других. И справедливо, так как он его член. Итак, какую каждый из нас питает любовь к себе, такую же хочет апостол, чтоб мы питали и к жене. И это не потому, что мы с нею одной природы, но у нас в отношении к жене гораздо более важная причина, именно – что (муж и жена) не два тела, а одно: он – глава, а она – тело.
***Святитель Иоанн Златоуст.***

**5:30** ***Потому что мы члены тела Его,***

То есть имеем великое сродство с Ним.
***от плоти Его и от костей Его.***

Ибо из нашего вещества Он произошел, как и Ева из Адама. И как там столь великая близость, так и у нас. Да и с другой стороны, мы – «*от плоти Его, и от костей Его*», потому что как Тот родился от Духа без сожития, так и мы – в купели; и потому что, принявши таинства, мы с этого момента божественно пересоздаемся. Короче сказать, он говорит, что мы имеем наивысшую близость к Нему. Ибо и видимо Он общник нам по плоти и крови, и невидимо, источник нашего духовного возрождения, как и Адам – источник Евиного создания. ***Блаженный Феофилакт Болгарский.***

Ибо как Ева создана из Адама, так мы из Владыки Христа. С Ним погребаемся и восстаем в крещении, ядим Тело Его и пием Кровь Его. Апостол же напоминает нам и сказанное о жене. ***Блаженный Феодорит Кирский.***

**5:31** ***Посему оставит человек отца своего и мать и прилепится к жене своей, и будут двое одна плоть.***

Апостол использует то же самое аллегорическое истолкование в отношении к Христу и Церкви: Адам предызображает Христа, а Ева – Церковь, *ибо последний Адам есть дух животворящий* (1Кор 15:45). И как от Адама и жены его рождается весь род человеческий, так от Христа и Церкви произошло всё общество верующих.
***Блаженный Иероним Стридонский.***

Уважай сей первый закон, который дан по сотворении жены и внедрен в естестве человеческом. Ибо вступающий в брак, оставляя родителей, сочетается с женою, и союз делается столько тесным, что двое почитаются составляющими одну плоть. Свидетель сему и плод брачный, потому что единое чадо рождается от обоих. Впрочем, божественный Апостол, повторив закон брака, показывает, что он просиявает и в браке духовном.
***Блаженный Феодорит Кирский.***

**5:32** ***Тайна сия велика; я говорю по отношению ко Христу и к Церкви.***

Брак у святых (т.е. христиан – *прим. ред.*) Апостол соделал таинством Христа и... Церкви, то есть, как истинная, учрежденная от Адама до Господа нашего, любовь эта была таинством совершенной любви Господа нашего. Как Церковь оставила идолов и преданность прежней жизни наподобие отца и матери, так и Христос Сам оставил Отца на небесах и мать на земле и умер за Церковь, дабы Церковь, которую возлюбил, оживотворить Своею смертью и, превознесенную, ввести ее в Свое царство.

***Преподобный Ефрем Сирин.***

Всякая душа, которая прилепится верою ко Христу, подобна жене, преданно живущей с мужем своим.

***Святитель Фульгенций Руспийский.***

И поистине тайна – оставить тех, которые родили, трудились для него и делали добро, и прилепиться к той, которую никогда не видал и которая даже и не начинала делать добро. Действительно, это – великая тайна, если только понимается это о Христе, как пророческое слово о Нем. Ибо и Он оставил Отца, не в смысле перемены места, но снисходя до восприятия плоти, и пришел к невесте, которая совершенно не знала Его, и стал едино с ней по духу. Ибо «*соединяющийся с Господом есть один дух (с Господом)*» (1Кор.6:17). Как же после этого осуждать брак, когда Павел приводит его во образ тайны Христовой и называет его тайной?

***Блаженный Феофилакт Болгарский.***

Ибо Сам Христос, оставив Вышнего Отца, сочетался с Церковию. Но оставил только видимо, по понятию вочеловечения, потому что, как Бог, неотлучен от Бога, так как и Сам имеет неописанное естество.

***Блаженный Феодорит Кирский.***

Апостол говорит о великой тайне по отношению к Христу и Церкви. То, что велико в отношении Христа и Церкви, в отношении мужей и жён менее подходит, однако брак – нераздельное таинство. ***Блаженный Августин.***

Преподобный Ксенофонт, супруга его Мария и сыновья их Аркадий и Иоанн. Миниатюра. Менологий Василия II. Константинополь, X в.

**5:33** ***Так каждый из вас да любит свою жену, как самого себя; а жена да боится своего мужа.***

Не во всех отношениях, говорит Апостол, ко Христу и к Церкви прилагаю я брачный закон. Ибо и вы подлежите закону, и мужу надлежит любить жену, как собственное свое тело, а жене и любить, и бояться своего мужа. Сие повелел и божественный закон: *«к мужу твоему обращение твое, и той тобою обладать будет»* (Быт. 3:16).

***Блаженный Феодорит Кирский.***

Говорит не только о любви, – но что? «*да боится своего мужа*». Жена – вторичная власть; значит, не должна требовать равенства, так как стоит под главой; и он не должен высокомерно смотреть на нее, как на подчиненную, потому что она – тело его, а если голова станет пренебрегать телом, то пропадет и сама; взамен послушания она должна привносить любовь. Как глава, так и тело: тело отдает в услужение глав руки, ноги и все прочие члены; а глава заботится о теле, посвящая ему все свое разумение. Нет ничего лучше такого супружества. Но какая, скажут, может быть любовь там, где страх? Там-то, собственно, она и будет. Которая боится, та и любит: любя, она боится, как главы, и любит, как член, потому что и голова есть член всего тела. Для того он и подчиняет ее, а мужа возносит над нею, чтобы был мир. Где равенство, там не может быть мира, народное ли то будет управление, или все будут повелевать, – необходимо, чтобы было одно начальство. Так всегда бывает с существами телесными; если бы люди были духовные, тогда был бы мир.

Апостол хочет, чтобы преобладала любовь. Если будет она, то за нею последует все остальное; а если будет страх, то – не вполне. Кто любит свою жену, тот, хотя бы она была и не очень послушна, все перенесет; но если (супруги) не связаны силою любви, то единомыслие между ними – дело неудобное и трудное. Страх же совсем не производит такого действия. Потому апостол и останавливается преимущественно на том, что сильнее. И жена, хотя ей, повидимому, наносится ущерб тем, что предписывается страх, ничего не теряет, потому что мужу предписывается то, что особенно важно – любовь. Но, скажут, что, если жена не будет бояться мужа? Ты люби, ты исполняй свой долг; пусть другие не исполняют того, что следует, – мы должны исполнять.

***Святитель Иоанн Златоуст.***

И заметь, о том, что мужу должно любить свою жену, говорил подробно, о страхе же не распространяется, потому что желает, чтобы первое имело перевес, именно любовь. Да и жена, как сказано, должна бояться страхом, происходящим из любви, не возбуждающим трепета и боязни, из которых проистекает скорее ненависть; но так, чтобы не противоречить, не восставать и не домогаться первенства. Ибо, хотя и одна плоть и имеет власть и равночестна в этом отношении, но жена есть вторая власть, муж же имеет большее значение.

***Блаженный Феофилакт Болгарский.***

Уважай жену, и она не будет нуждаться в уважении от других, не будет нуждаться в одобрении других, если будет пользоваться твоим уважением и одобрением. Предпочитай ее всем, во всех отношениях, и в отношении красоты, и благоразумия, хвали ее. Таким образом, ты убедишь ее не внимать никому постороннему, но пренебрегать всеми чужими. Учи ее страху Божию, и все потечет к тебе, как из источника, и дом твой будет исполнен многочисленных благ. Если станем искать нетленного, то придет и это тленное: «*Ищите же*, – сказано, – *прежде Царства Божия и правды Его, и это все приложится вам*» (Мф. 6:33).

***Святитель Иоанн Златоуст.***

## Из послания апостола Павла к Колоссянам (Кол. 3:18-19).

*Жены, повинуйтесь мужьям своим, как прилично в Господе. Мужья, любите своих жен и не будьте к ним суровы.*

***3:18 Жены, повинуйтесь мужьям своим, как прилично в Господе.***

Поскольку случалось и благочестивым женам вступать в брак с злочестивыми (*т.е. с язычниками и неверующими - прим. ред.*), то по необходимости сделал ограничение, ибо сказал: «*в Господе*», то есть как повелевает закон Господень. ***Блаженный Феодорит Кирский.***

Почему Павел повелевает это не во всех посланиях, а в этом и еще в посланиях к Ефесянам, к Тимофею и Титу? Вероятно, потому, что в этих городах были разногласия такого рода. Или потому, что Церковь здесь была тверда и все прочее было хорошо, а об этом спорили. В посланиях к другим церквам, нуждающимся в раскрытии более высоких догматов, необходимо было писать об этих догматах, этих же наставлений не было нужды касаться. Послание к Колоссянам в этом отношении весьма сходно с Посланием к Ефесянам. Что значит «*в Господе*»? Это поставлено вместо «*повинуйтесь ради Господа*». Ибо я требую не одного толь-

ко подчинения по природе (последнее ясно из слов: «*как прилично*», то есть как и следует), но преимущественно ради Бога.
***Блаженный Феофилакт Болгарский.***

Нет сомнения, что в силу естественного порядка лучше мужчинам властвовать над женщинами, чем женщинам над мужчинами, следуя тому, что говорит апостол: *глава жене – муж* (1 Кор 11:3) и жёны, повинуйтесь мужьям своим.
***Блаженный Августин.***

3:19 ***Мужья, любите своих жен и не будьте к ним суровы.***

Женам предписал законом покорность, а мужьям любовь, повелевая обходиться с женами кротко, как с собственными своими членами.
***Блаженный Феодорит Кирский.***

Смотри, как он увещевает соблюдать взаимные отношения. Как там внушает страх и любовь, так и здесь, потому что и любящему можно огорчаться. Итак, слова его значат: не враждуйте; нет ничего огорчительнее той вражды, которой подвергается жена от мужа; вражда, направляемая против любимых лиц, бывает самая горькая; она показывает, что огорчение велико, когда кто восстает против своего члена. Итак, любить – дело мужей, а уступать – дело жен. Потому если всякий будет исполнять свой долг, то все будет крепко; видя себя любимой, жена бывает дружелюбна, а, встречая повиновение, муж бывает кроток. Смотри, так устроено это и в природе, чтобы муж любил, а жена была послушна. Когда начальствующий любит подначальное, тогда все благоустроено. Любовь не столько требуется от подначального, сколько от начальствующего к подначальному, а от подначального требуется послушание. Да и то, что красота – в жене, а пожелание – в муже, показывает не иное что, как устроение для любви. Потому, когда подчиняется жена, – не величайся; и ты жена, когда тебя любит муж, – не надмевайся; ни дружба мужа пусть не возбуждает превозношения в жене, ни подчинение жены пусть не надмевает мужа. Бог подчинил ее тебе для того, чтобы она была более любима; а любить тебя, жена, внушил Он мужу для того, чтобы легче было тебе подчиняться. Не бойся подчинения; подчиняться любящему нисколько не трудно. Не бойся любви; (жена твоя) уступчива пред тобою. Союз не иначе возможен. Ты имеешь власть, необходимую по природе; имей же и союз по любви, (этот же союз) позволяет терпеть слабейшую.
***Святитель Иоанн Златоуст.***

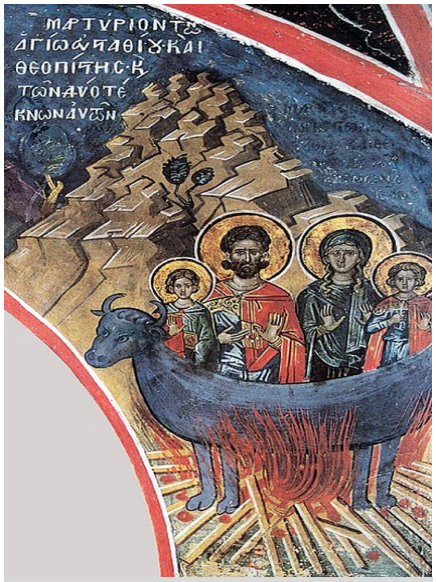

Великомученик Евстафий Плакида, жена его Феопистия и чада их Агапий и Феопист. Фреска, 1547 г. Афон, монастырь Дионисиат.

Значит, Бог не хочет, чтобы человек из числа верных, когда слышит от апостола: *любите своих жен (Кол 3:19),* любил в жене похоть плоти, которую и в себе самом он не должен любить, внимая другому апостолу: *не любите мира, ни того, что в мире: кто любит мир, в том нет любви Отчей. Ибо всё, что в мире: похоть плоти, похоть очей и гордость житейская, не есть от Отца, но от мира сего* (1 Ин 2:15). ***Блаженный Августин.***

## Из первого послания апостола Павла к Коринфянам (1 Кор. 7:1-5).

*А о чем вы писали ко мне, то хорошо человеку не касаться женщины. Но, во избежание блуда, каждый имей свою жену, и каждая имей своего мужа. Муж оказывай жене должное благорасположение; подобно и жена мужу. Жена не властна над своим телом, но муж; равно и муж не властен над своим телом, но жена. Не уклоняйтесь друг от друга, разве по согласию, на время, для упражнения в посте и молитве, а потом опять будьте вместе, чтобы не искушал вас сатана невоздержанием вашим.*

**7:1** ***А о чем вы писали ко мне, то хорошо человеку не касаться женщины.***

Коринфяне спрашивали, должно ли сочетавшимся законным браком с женами, а потом сподобившимся спасительного крещения, иметь супружеское общение. Итак, пишет, и воздержание похваляя, и блуд охуждая, но соизволяя и на супружеское общение. ***Блаженный Феодорит Кирский.***

Если ты, говорит, ищешь блага весьма превосходного, то лучше совершенно не сочетаться с женщиной; если же ищешь состояния безопасного и сообразного с твоей немощью, то вступай в брак. … Сказав: «*во избежание блуда, каждый имей свою жену*», он самой причиной дозволения побуждает к воздержанию. ***Святитель Иоанн Златоуст..***

**7:2** ***Но, во избежание блуда, каждый имей свою жену, и каждая имей своего мужа.***

Брак установлен не для того, чтобы мы распутствовали, не для того, чтобы предавались блудодеянию, но чтобы были целомудренными. … Так, две цели, для которых установлен брак: чтобы мы жили целомудренно и чтобы делались отцами; но главнейшая из этих двух целей – целомудрие. После того как появилась похоть, введен и брак, пресекающий неумеренность и побуждающей довольствоваться одною женою. А рождение детей, конечно, происходит не от брака, но от слов, сказанных Богом: «*плодитесь и размножайтесь, и наполняйте землю*» (Быт.1:28); это доказывают те, которые, вступив в брак, не делались отцами. Таким образом, главная цель брака – целомудрие, особенно теперь, когда вся вселенная наполнилась нашим родом. Вначале желательно было иметь детей, чтобы каждому оставить память и остаток после своей жизни. Когда еще не было надежды на воскресение, но господствовала смерть, и умиравшие думали, что после здешней жизни они погибают, тогда Бог давал утешение в детях, чтобы оставались одушевленные образы отшедших, чтобы сохранился род наш, и умиравшие и близкие к ним имели величайшее утешение в их потомках. … Когда же, наконец, воскресение стало при дверях, и нет никакого страха смерти, но мы идем к другой жизни лучшей, нежели настоящая, то и забота о том сделалась излишней. Если же ты желаешь детей, то можешь приобрести лучших и полезнейших теперь, когда введено некоторое духовное чревоношение, лучшее рождение и полезнейшие питатели старости. Следовательно, некоторым образом – одна цель брака, чтобы не предаваться блудодеянию, и для этого введено такое врачество. Если же ты намереваешься и после брака предаваться блудодеянию, то излишне было тебе и вступать в брак, бесполезно и напрасно, и не только напрасно и бесполезно, но и вредно, потому что не одинаковое дело – предаваться блуду, не имея жены, или после брака опять делать то же самое. Последнее уже не блуд, а прелюбодеяние. ***Святитель Иоанн Златоуст.***

**7:3** ***Муж оказывай жене должное благорасположение; подобно и жена мужу.***

Что хотел он выразить этими словами? Неужели то, чтобы он сберегал ей денежные доходы, чтобы хранил в целости приданое, чтобы доставлял драгоценные одежды, или

роскошнейший стол, или блистательные выходы, или большую толпу слуг? Что говоришь ты? Какого требуешь ты рода «*благорасположения*»? И это все служит знаком любви. Нет, говорит апостол, ничего такого я не разумею, но говорю о целомудрии и чистоте. Тело мужа уже не принадлежит мужу, но жене. Пусть же он хранит в целости собственность ее, пусть не уменьшает и не повреждает ее. Ведь и из слуг тот называется преданным, который, приняв имущество господ, ничего не тратит из него. Поэтому так как тело мужа есть собственность жены, то пусть муж будет верен в отношении к этому залогу.
***Святитель Иоанн Златоуст.***

Апостол узаконяет сие о целомудрии, повелевая и мужу и жене равно нести супружеское иго и не смотреть в стороны, не расторгать уз, но питать друг к другу должную любовь. ***Блаженный Феодорит Кирский.***

**7:4** ***Жена не властна над своим телом, но муж; равно и муж не властен над своим телом, но жена.***

Поскольку супружеский закон соделал их единою плотью, то Апостол справедливо тело жены назвал принадлежащим мужу, а также и тело мужа состоящим под властью жены. Но здесь женам первым изрек закон, потому что у жен большею частью, преимущественно пред мужьями, в обычае любить воздержание. *Блаженный Феодорит Кирский.*

Жена не властна над своим телом, но есть и раба и вместе госпожа мужа. Если ты уклоняешься от должного служения, то оскорбляешь Бога; если же хочешь уклониться, то лишь с дозволения мужа, хотя бы это и на короткое время. Потому и называет это дело должным, чтобы показать, что никто (из супругов) не властен над собой, но – рабы друг друга…. Если же ни муж, ни жена не властны над своим телом, то тем более над имуществом. Послушайте, имеющие мужей и имеющие жен: если вам не следует считать тела своим, то тем более имущества.

Итак, когда ты видишь блудницу, соблазняющую, увлекающую, жаждущую твоего тела, то скажи ей: это тело не мое, но принадлежит моей жене, я не смею злоупотреблять им и отдать его другой женщине. Так пусть поступает и жена. В этом между ними совершенное равенство, хотя в других отношениях Павел отдает большое преимущество мужу и говорит так: «*так каждый из вас да любит свою жену, как самого себя; а жена да боится своего мужа*» (Еф.5:33), и еще: «*муж есть глава жены*», и еще: «*жены, повинуйтесь своим мужьям*» (Еф.5:22–23); также в Ветхом Завете сказано: «*и к мужу твоему влечение твое, и он будет господствовать над тобою*» (Быт.3:16). Как же здесь он определил равную взаимность подчинения и господства? В самом деле, сказать: «*жена не властна над своим телом, но муж; равно и муж не властен над своим телом, но жена*» – значит определить полное равенство. Как муж есть господин ее тела, так и жена – госпожа его тела. Почему же он определил такое равенство? Потому что там необходимо превосходство; а здесь, когда дело идет о целомудрии и чистоте, то муж не имеет никакого преимущества пред женою, но подобно ей наказывается, если нарушает законы брака. ***Святитель Иоанн Златоуст..***

**7:5** ***Не уклоняйтесь друг от друга, разве по согласию, на время, для упражнения в посте и молитве, а потом опять будьте вместе, чтобы не искушал вас сатана невоздержанием вашим.***

Человек почитает себя лишенным того, что отдает не по своей воле. Посему Апостол весьма кстати употребил сие слово об избирающих воздержание не по согласию. Ибо когда одна жена возлюбит воздержание, тогда муж огорчается тем, потому что жена воздерживается не по его воле; то же самое терпит и жена, когда муж один избирает лучшее. Посему справедливо Апостол сказал: «*Не уклоняйтесь друг от друга*» и присовокупил: «*разве по согласию*»; зная же немощь естества, присоединил к сему: «*на время*»; а как разумел время, объяснил, сказав: «*да пребываете в посте и молитве*», ибо должно чтить пост святостию жизни. После же поста дозволяет общение и выражает сие словами: «*потом опять будьте вместе*». И объясняя, что узаконяет это, имея в виду другое, прибавил: «*Да не искушает вас сатана*». Показывая же, что сами мы увеличиваем его над нами владычество, присовокупил: «*невоздержанием вашим*». Поелику живете беспечно и охотно порабощаетесь удовольствиям, то диаволу служит сие поводом вести с вами брань. ***Блаженный Феодорит Кирский.***

Что это значит? Жена не должна, говорит, воздерживаться против воли мужа и муж (не должен воздерживаться) против воли жены. Почему? Потому что от такого воздержания происходит великое зло; от этого часто бывали прелюбодеяния, блудодеяния и домашнее расстройство. Ведь если иные, имея своих жен, предаются прелюбодеянию, то тем более (будут предаваться ему), когда лишены будут этого утешения. Хорошо сказал: не лишайте себя; то, что здесь назвал лишением, выше назвал долгом, чтобы показать, как велика их взаимная зависимость: воздерживаться одному против воли другого – значит лишать, а по воле – нет. Так, если ты возьмешь у меня что-нибудь с моего согласия, это не будет для меня лишением; лишает тот, кто берет против воли и насильно. Это делают многие жены, совершая большой грех против справедливости и тем подавая мужьям повод к распутству и все приводя в расстройство. Всему должно предпочитать единодушие; оно всего важнее. Если хочешь, докажем это опытом. Пусть будет жена и муж и пусть жена воздерживается, тогда как муж этого не хочет. Что произойдет? Не станет ли он тогда предаваться прелюбодеянию, или, если не станет прелюбодействовать, не будет ли скорбеть, беспокоиться, разжигаться, ссориться и причинять жене множество неприятностей? Какая польза от поста и воздержания, когда нарушается любовь? Никакой. Сколько неизбежно произойдет отсюда огорчений, сколько хлопот, сколько раздоров! Если в доме муж и жена не согласны между собой, то их дом не лучше обуреваемого волнами корабля, на котором кормчий не согласен с рулевым. Потому (апостол) и говорит: «*не уклоняйтесь друг от друга, разве по согласию, на время, для упражнения в посте и молитве*». Здесь он разумеет молитву, совершаемую с особенным тщанием, потому что если бы совокупляющимся он запрещал молиться, то откуда бы взялось время для непрестанной молитвы? Следовательно, можно и с женой совокупляться и молитъся; но при воздержании молитва бывает совершеннее. Не просто сказал: *молитесь*, но: *да пребываете*, потому что (брачное) дело только отвлекает от этого, а не производит осквернения. «*А потом опять будьте вместе, чтобы не искушал вас сатана*». Чтобы ты не подумал, что это – закон, присоединяет и причину. Какую? «*Чтобы не искушал вас сатана*». А чтобы ты знал, что не диавол только бывает виновником прелюбодеяния, прибавляет: «*невоздержанием вашим*».
***Святитель Иоанн Златоуст.***

Соответственно апостольским словам, если бы муж захотел практиковать воздержание, а ты бы, жена, не захотела этого, то он должен был бы уступить тебе, а Бог принял бы его стремление к воздержанию при сохранении супружеской близости, считаясь с твоей слабостью, а не его, дабы уберечь и от заслуживающего осуждения блудодеяния. Насколько лучше было бы для тебя, которой более свойственна покорность, пойти навстречу его желанию, отдавая этим должное, поскольку Бог принял бы твоё желание практиковать воздержание, от которого ты отказываешься ради спасения твоего мужа от грехопадения.

Ничего выдающегося и трудного нет для состоящих в браке верующих в том, чтобы в течение нескольких дней делать то, что приняли на себя до конца дней своих святые вдовы и что всю жизнь делают святые девы. Пусть же в них всех сияет набожность и смиряется гордыня.
***Блаженный Августин.***

# ЖИЗНЬ ОБЩИНЫ

## Продолжение реставрационных работ

С января по середину июня продолжались масштабные работы по реставрации основной части храма. В большом алтаре и в четверике полностью закончено оштукатуривание стен и сводов. Перед этим стены были капитально вычинены, рыхлый кирпич заменен на новый. Особую сложность представляли работы на откосах окон и в дверном проёме. Дело в том, что нижние окна были расширены, вероятно, в XIX в., и вместо арочных окон, которые мы видим наверху, их сделали прямоугольными. Арочные своды, естественно, были нарушены и требовали укрепления. Ещё советские реставраторы в 1970-х годах укрепили своды железобетонными брусковыми перемычками. Из-за этих факторов при оштукатуривании стен нашим рабочим было сложно соблюсти точную геометрию стен и откосов и протянуть единую линию с окнами во втором ярусе и по всей плоскости стены. С Божией помощью в ходе многих совещаний это удалось сделать. Сложности были и при работах в дверном проёме четверика. Мы сняли внутренние двери, сделанные уже нами в начале 1990-х годов, и стали расчищать кирпичную кладку. Оказалось, что дверной проем был расширен, арка уменьшена, а вместо нее опять стояла прямоугольная перемычка. Это стало видно по так называемым пятам, т.е. основаниям древней арки, которые позволяют восстановить её форму. По ним и выложили новое полукружие. Теперь необходимо заказать новые двери с внутренней стороны. Восточную стену мы не стали штукатурить: она будет закрыта иконостасом. Её просто покрыли известью, чтобы не было пыли от кирпичей. А старинные тябла от прежнего иконостаса мы установили на место для истории.

Интересно отметить, что в южной стене мы обнаружили дымоход довольно большого диаметра. Оказывается, в правом углу у западной стены была дровяная печка. Это подтверждает и рисунок плитки на полу в этом месте. К моменту передачи нам храма печи уже не было. И восстанавливать её в современных условиях не имеет смысла. А вот вытяжка очень нужна, и она будет использоваться по назначению.

Отопление во всем храме нами было сделано ещё в 2012 году. Однако в ходе работ пришлось затронуть и эту систему. В алтаре несколько изменилась геометрия стен, железные трубы стали слишком близко примыкать к стенам, а батареи висели неровно. Чтобы добиться более эстетичного вида в алтаре, мы решили заменить металлические трубы на пластиковые, переустановить батареи, а заодно и нарастить число секций, чтобы было теплее. На западной стене мы временно сняли тепловентиляторы, но в случае необходимости их можно будет поставить на место.

Помимо работ в четверике, мы оштукатурили келью в колокольне, где планируется сделать шкафы и хранить старые книги.

В середине июня работы были временно приостановлены, но леса пока не разобрали: сделаем это после установки трех новых окон в верхнем ряду. Пока их не изготовили. Дальше нам предстоит завершить работы по электрике: установить выключатели, розетки и светильники в алтаре, четверике и на месте будущих клиросов. После снятия лесов сделаем пять подоконников и приступим к ремонту полов.

Отрадно, что метлахская плитка царских времен почти идеально сохранилась в алтаре. Отремонтировать придется лишь небольшие фрагменты. А вот в четверике она сильно побита, пол местами продавлен. Сначала мы думали полностью заменить пол в этой части храма. Но приехавший к нам для консультаций архитектор Игорь Борисович Медведев настоятельно рекомендует нам сохранить дореволюционную плитку. Да, она в трещинах, да, есть неровности, но такого качества мы не сделаем и такой же рисунок не выложим. Зато сохраним историю. А на солее и на амвоне, где старой плитки не сохранилось (там новая плитка перестроечных времён), надо будет подобрать качественную плитку, продумать с архитектором рисунок и выложить новый пол.

Тем временем были отреставрированы еще три иконы из нашего собрания: Обретение главы Иоанна Предотечи, Богоматерь Тихвинская, собор архангела Михаила и прочих небесных сил бесплотных. Все образа находились в аварийном состоянии, были покрыты слоем поверхностных загрязнений, потемневшей олифы, восковых подтёков. Красочный слой во многих местах шелушился и осыпался, имелись вздутия левкаса (грунта) и трещины. Доска Тихвинской иконы была расколота на две части и держалась только на шпонках и поздних вставках «ласточкин хвост». Поля иконы архангелов в советское время закрасили толстым слоем краски бронзянки, а само изображение залачили современным лаком. Красочный слой на ликах и одеждах архангелов и Спасителя очень сильно вспучился и висел пустыми пузырями. К тому же доска иконы поедена жуком-точильщиком, и ее потребовалось пропитать восстановителем твёрдости древесины. Но, с Божией помощью, все эти недостатки удалось устранить и выполнить все необходимые реставрационные работы, восстановить утраченные участки изображения и надписей, покрыть иконы слоем защитного лака.

Выражаем христианскую благодарность всем потрудившимся! А тех, кто еще не успел внести свою лепту в реставрацию храма и подготовку основного алтаря к освящению, призываем поспешить!

## Рекомендации по нормализации микроклимата

В ходе работ по оштукатуриванию стен встал вопрос об установке новых окон и создании надлежащей вентиляции в храме. За рекомендациями по нормализации микроклимата мы обратились к инженеру-реставратору И.В. Фомину. Этот специалист совместно с Б.Т. Сизовым разработал систему аэрационного устройства для памятников гражданской и церковной архитектуры и запатентовал ее. По этой системе, в частности, велись реставрационные работы в Троицком соборе Троице-Сергиевой лавры.

Игорь Викторович приехал к нам в храм, внимательно изучил ситуацию и сделал свое заключение. Публикуем сокращенные выдержки. Во-первых, вокруг храма надо сделать кольцевой дренаж. Отмостка должна быть паропроницаема (бетон, асфальт и т.п. недопустимы), а система водосбора и водоотведения по всему периметру кровли храма не должна допускать увлажнения наружных стен и падения воды с крыши на отмостку. Отвод осадков с кровли и с прилегающей территории должен вестись в ливневую канализацию. Второе. Необходимо наладить регулируемое проветривание всех помещений храма (форточки, фрамуги и т.п.). Во время отопительного сезона необходимо отрегулировать по температуре работу системы отопления в соответствии с требованиями АВОК стандарта «Храмы право-

славные. Отопление, вентиляция, кондиционирование воздуха». Для контроля температуры и влажности в храме использовать современные термогигрометры, позволяющие сразу определять влагосодержание и температуру точки росы. Третье. Следует утеплить все своды и потолки, используя паропроницаемые материалы, не допускающие выпадения конденсата на границе кладки и слоя утеплителя. Наконец, четвертое. Необходимо перейти от раздельного переплёта окон к установке оконных заполнений с двухкамерным стеклопакетом в деревянном блоке. Сейчас в большом алтаре и внизу четверика такие окна уже стоят. А на верхнем уровне, в приделе и в трапезной, стоят старые двойные окна. При этом, в четверике наверху одна рама – внутри, другая – снаружи, а между ними – решётка. В трапезной же и в приделе обе рамы внутри. Новые окна надо изготовить с максимальным применением современных технологий, позволяющих улучшать температурный режим окна и откосов. Окна должны иметь открывающиеся элементы с ручным открыванием (с помощью троса для верхних окон). Это позволит иметь естественную вентиляцию. Для регулируемого проветривания в окнах делаются аэрационные устройства типа «стекла внахлест» и вентиляционные решетки (жалюзи). При установке окон недопустимо использовать современную монтажную пену, нужно льноволокно с гашеной известью и теплой штукатурной смесью.

Мы ведём переговоры по заказу окон, однако в силу нестандартности решения мы пока не нашли фирму, которая могла бы выполнить наш заказ.

## Реставрация храмозданной плиты

В 2015 году мы писали в «Калугаре» (№ 27) об обретении храмозданной плиты нашего храма. В этом году мы решили отреставрировать эту реликвию и вернуть ее на историческое место, где она могла быть видна и читаема каждым, кто приходит в наш храм. С этой целью мы обратились к художнику-реставратору К.Ю. Бокареву. Представляем его краткий отчет о проделанной работе.

«Изначально надпись на плите была просто вырезана в камне. В дальнейшем камень стал частично разрушаться и, возможно, поэтому буквы прокрасили красной краской (цвет – сурик) для большей видимости. Впоследствии надпись прокрасили синей краской по сильно разрушенным буквам в некоторых местах. Еще позднее буквы позолотили по синей краске. Сейчас золото практически полностью утрачено. Также и синяя краска на всех буквах полностью или частично утрачена. После полной расчистки плиты ватными тампонами спиртовым раствором открылось довольно большое количество оставшихся красных букв. Эту красную краску пришлось удалять механическим способом с помощью скальпеля, т.к. под спиртом она раскисала и розовой жидкостью плыла на камень.

После расчистки при дальнейшей реставрации все буквы надписи были дважды прокрашены (прописаны) специальным укрепляющим раствором. Необходимо было укрепить осыпающуюся синюю краску и рыхлые места сколотого и крошащегося белого камня. Резная надпись особенно сильно пострадала в нижней части камня. В завершение работы надпись была поновлена новой краской. Я старался сохранить "исторический" вид плиты и прописывал буквы в щадящем режиме, избегая ощущения полного новодела».

Одновременно мы заказали архитектору сделать проект обрамления плиты, чтобы она органично смотрелась в своей нише, была заметна и читабельна. Архитектор И.Б. Медведев разработал такой проект на основе древнерусских резьб, обрамляющих надгробные плиты рубежа XVII–XVIII вв. Обрамление должно быть сделано из дерева. Мы заказали эту работу одному резчику, однако он отступил от проекта. Пришлось заказывать заново, а установку плиты пока отложить. Надеемся, что в скором времени она наконец-то займет свое историческое место под колокольней, с левой стороны у входа в храм.

## Бракосочетание свещеносца Геннадия и Екатерины

13 мая после Божественной литургии состоялось венчание свещеносца Геннадия Лукьянова и Екатерины Зуевой. Это большое событие в жизни нашей общины. Гена с детства принадлежат к нашей Церкви, в 1996 г. был поставлен в свещеносцы митрополитом Алимпием, а Катя лишь недавно присоединилась к Церкви и стала усердной прихо-

жанкой. Отрадно, что молодожены нашли друг друга именно в храме, ведь оба они мечтали найти благочестивого верующего супруга, спутника ко спасению.

По случаю венчания собралось много родственников и гостей, пожелавших молитвенно разделить радость создания новой православной семьи. После венчания настоятель и прихожане продолжили торжество на общем пиру, где звучали теплые слова поздравлений и наставлений. Пожелаем новобрачным Геннадию и Екатерине сохранить любовь и супружескую верность, родить и достойно воспитать детей, в этом обрести счастье и венец славы от Господа.

## Поездка в Великий Новгород

о. Александр Панкратов на фоне храма св. Иоанна Богослова в Николо-Вяжищском монастыре.

В начале летних каникул старшие ученики нашей воскресной школы во главе с настоятелем о. Иоанном совершили паломничество в Великий Новгород. Среди древнейших русских городов, сокровищниц культуры и искусства, ему, несомненно, принадлежит одно из первых мест. Ни один город нашей родины не сохранил такого количества прекрасных памятников зодчества и монументальной живописи XI–XVII веков, как Новгород. Там нас встречал настоятель местного старообрядческого храма о. Александр Панкратов. Он был нашим экскурсоводом, и благодаря ему мы посетили основные новгородские достопамятности. В первый день мы осмотрели собор Святой Софии, Кремль, церковь Петра и Павла в Кожевниках, Троицкую церковь Духова монастыря и др. Вечером совершили теплоходную прогулку по Волхову до озера Ильмень и обратно.

На следующий день мы посетили церковь Спаса на Нередице, Николо-Вяжищскую обитель и монастырь преподобного Варлаама Хутынского. А после обеда мы побывали в церкви Спаса на Ильине со знаменитыми на весь мир фресками Феофана Грека. Некоторые любители искусства едут в Новгород только ради осмотра этих уникальных фресок. И действительно, они отличаются необыкновенной виртуозностью исполнения, свободой в обращении с иконографией, смелостью в композиционных исканиях.

Мы видели много и других храмовых росписей. Особенно впечатлила детей выставка фресок, восстановленных из руин. Благодаря титанической работе реставраторов многие шедевры удалось восстановить и собрать, как пазл, из кусочков штукатурки, отбитой варварами в XIX в. или ходе боев в Великую Отечественную войну. Советскими учёными была выработана специальная методика по восстановлению фресок. Работа эта продолжается по сей день подвижническим трудом русских реставраторов.

На третий день мы обозрели Рожества Богородицы Перынский скит с храмом XIII века. Место это очень располагает к молитвенному прославлению Творца и созерцанию, и потому как-то по-особенному понравилась о. Иоанну. Потом мы побывали в древнейшем и главнейшем новгородском монастыре – Юрьевом с Георгиевским собором аж 1119 года. На обратном пути заехали в музей деревянного зодчества, а далее посетили расположенный неподалёку храм Благовещения в Аркажах, где в алтарной части сохранились настенные росписи конца XII (!) столетия. После разрушения в войну Нередицы это наиболее сохранный ансамбль столь древних фресок в Новгороде. Потом ещё были в Антониевом монастыре с похожим на Юрьевский, но поменьше, храмом XII века с остатками росписей того же времени. Естественно, мы не могли не побывать в храме Иоанна Богослова на Витке, где служит о. Александр, а также видели реставрируемую церковь Илии на Славне, переданную старообрядческой общине.

Мы были ещё во многих церквях, музее древнерусского искусства, всего и не упомнишь с первого раза. Но в любом случае дети вернулись домой очень воодушевленные, сохраняя в сердце глубокие впечатления от прикосновения к неповторимой новгородской культуре. *Более подробно о поездке можно прочитать в блоге о. Александра по адресу в интернете: o-apankratov.livejournal.com/2018/06/06/.*

## Паникадила

Весной мы обнаружили на чердаке храма в числе прочего старую запылившуюся люстру, сделанную в Польше в 1957 (сохранилась наклеенная бирка). При внимательном рассмотрении оказалось, что она была переделана под паникадило: вместо плафонов с лампочками были вставлены алюминиевые подсвечники. Это паникадило висело раньше в молельном доме на Киевке, но после переезда в Знаменский храм не знали, как его приспособить. Потом, естественно, о нем забыли, и оно пылилось под кровлей, хотя временами и попадалось на глаза. Наконец, инициативная группа из наших молодых прихожан, обнаружив эту вещь, весьма обрадовалась и возревновала об устройстве паникадила в Никольском приделе. Спаси Христос за труды Ивана Лисова, Ивана Самохвалова и Павла Донцова! Оказывается, сохранилась и старинная (как сейчас говорят, оригинальная) цепь в сводах перед иконостасом. Её покрасили, немного удлинили, и к празднику Вознесения Господня паникадило украшало храм на радость молящихся. К празднику Рожества Христова мы планируем покрасить цепь и само паникадило, увенчать его крестом, который уже изготовлен, чтобы оно приобрело полностью церковный облик и цветочки на фарфоровых шарах не напоминали собой люстру. Свечи для него каждый может приобрести на свечном ящике и внести свою зримую лепту в благоукрашение Божественной службы.

Среди наших находок есть и большое паникадило в основную часть храма. Оно было изготовлено в начале 1990-х годов по нашему спецзаказу на Софринском заводе и четверть века (!) пролежало в ящике. Мы его собрали и уже повесили в четверике, предварительно покрасив сохранившиеся старинные цепи в центре. Паникадило имеет два ряда лампадок, всего 21 шт., и

Паникади́ло (от греч. Πολυκάνδηλον — многосвечие) — в православном храме центральный светильник со множеством свечей или лампад, свисающий на цепи перед иконостасом. По церковному Уставу на торжественных богослужениях возжигаются все светильники, в том числе и паникадило, создавая образ Божиего света, который воссияет верным в Царствии Небесном. Множеством огней паникадило символически означает Небесную Церковь как созвездие, собрание людей, освящённых благодатью Святого Духа, горящих огнём любви к Богу.

увенчано восьмиконечным крестом. Высота его 1,80 м, ширина – 1,1 м.

В связи с этими радостными находками сами собой приходят на ум слова Екклезиаста: «*время разрушать, и время строить; время плакать, и время смеяться; время сетовать, и время плясать; время разбрасывать камни, и время собирать камни*» (Еккл. 3:3-5). Будем же дорожить данным нам «*временем благоприятным*» (2 Кор. 6:2), чтобы не упустить возможности быть с теми, кто «*строит и собирает камни*».

## Прорыв трубы

Этим летом не обошлось без небольшого ЧП в нашей инфраструктуре. В конце июня мы обнаружили, что в погреб нашло много воды, чего не случалось даже весной. Решили сначала, что это где-то прорвало трубу, но когда стали снимать показания счётчика воды, то ужаснулись объему потребления и поняли, что течет наша труба под землёй. Пришлось срочно вызывать рабочих, откапывать трубу и искать место утечки. Утечка была на трассе от колодца до домика. Начали копать от дома и вскоре обнаружили трещину в трубе ПНД. Эту часть трубы заменили, но закапывать сразу не стали. И правильно. Через несколько дней возникла новая течь уже в другом месте. Оказалось, что труба ПНД некачественная – она тоньше, чем положено по ГОСТу. Увы, сегодня такие подделки часто встречаются на строительном рынке.

В итоге мы решили больше не рисковать и полностью заменить трубу. А это значит рыть траншею. Как-то не хотелось нанимать гастарбайтеров, и мы вспомнили о нашем, к сожалению, бывшем прихожанине Арнольде (во святом крещении Ариане) Казакове. Старожилы хорошо помнят его ещё с тех дней, когда он посещал молельный дом на Киевке. Новую трубу нам безвозмездно предоставил старообрядец Кирил Волощенко, который имеет собственное производство таких изделий в Калуге. Ариан один аккуратно выкопал траншею, не задев остальные коммуникации. Оставалось немного, но по прогнозам погоды должны были начаться дожди. Пришлось экстренно вызывать добровольцев из прихожан, чтобы траншею не залило грязью и не произошло обвала грунта. Спаси Христос откликнувшихся священосца Евгения Багрева, Сергея Авдеенко, Аркадия Дюдина и Михаила Панина! Сантехнические работы сделали привлеченные специалисты Рауф Салахов и Эдуард Элли. Работа была закончена поздно вечером. А наутро мы закапывали траншею опять своими силами. Но здесь нам помог Сергей Чекин: он приехал на тракторе и выровнял грунт. Спаси Христос всех потрудившихся!

## Память праотцов в д. Рябики

В воскресенье 8 июля 2018 г. мы вновь посетили деревню Рябики Изновского района, где в 2013 году на месте сгоревшей в годы Великой Отечественной войны Введенской старообрядческой церкви установили памятный крест. Отрадно было увидеть, что он цел и невредим и по-прежнему стоит на месте, где и был водружен, местные жители за ним ухаживают. Поводом для очередной поездки стала установка еще одного креста – на могиле местных крестьян, упокоившихся в середине XIX века, родителей инока схимника Ионы (Ульянова), уроженца Рябиков, похороненного ныне на участке архиерейских могил Рогожского кладбища в Москве.

До 1861 года рябиковские крестьяне были крепостными.

Особенность освобождения от крепостного права по указу императора Александра II заключалась в том, что крестьяне не получали землю. Чтобы работать, нужно было ее арендовать или выкупать у помещика. Это обстоятельство многих подтолкнуло идти на заработки в города. Благодаря трудолюбию, настойчивости, хозяйственности, сохраняя глубокую религиозность, старообрядцы добивались заметных успехов. Например, отец будущего старообрядческого епископа Павла (Силаева) Калужского и Смоленского со своими сыновьями выкупили в Козельском уезде у помещика усадьбу и часть земель. В одной из комнат дома была устроена моленная, привлекшая немалое внимание местной полиции. В то пореформенное время переехал в Москву из Рябиков и здешний крестьянин Иван Ульянович Ульянов (1837–1908). Надо сказать, что отец умер, когда Ивану было 2 года, но с поддержкой общины и многими трудами его мать смогла вырастить его и братьев боголюбивыми и трудолюбивыми людьми. В Москве Иван начинал с продажи дров, а с течением лет ему удалось стать владельцем кирпичных и цементного заводов. Позднее его дети жертвовали кирпич ульяновских заводов для строительства храма-колокольни на Рогожском кладбище. Иван Ульянович не забывал о деревне, откуда вышел. На могиле родителей установил цементный саркофаг, который ныне и помог определить ее. С февраля по август 1942 гг. линия фронта проходила прямо через кладбище Рябиков. Рядом с саркофагом видна воронка. Сам саркофаг получил трещину, видны следы от пуль. Перед приближением смерти Иван Ульянов, как и должно, составил завещание, в котором позаботился обо всех родных и близких, и был пострижен в иноки с наречением имени Иона, принял схиму.

Ныне в Рябиках всего два дома. Небольшое кладбище отгорожено от дороги длинным и ровным рядом вековых елей. Дубовый крест был изготовлен фермером Геннадием Хотеевым из Кировского района. Возле надгробного камня была установлена табличка с надписью, которая свидетельствует, что здесь покоятся рабы Божии Ульян Никифорович (1798–1839), по имени которого будущий схимник получил фамилию, и Агафия Павловна (1800 – после 1857). Инициатива установки креста и памятной таблички принадлежит одному из потомков инока-схимника Ионы — его праправнуку Георгию Коряшкину и его матери Галине Александровне, много потрудившейся для восстановления семейной истории. Ныне они проживают в Москве. В Рябики Георгий приехал со своим племянником Марком. Иерей Иоанн Курбацкий отслужил на могиле заупокойный канон, а крест помогали установить и приняли участие в молитве Виктор Боченков, отрок Никита Донцов, Иван Жупиков, Михаил Панин и Георгий Савельев.

## Новый учебный год в воскресной школе

После праздника новолетия начался новый учебный год в нашей воскресной школе. Её открытие предваряло родительское собрание, на котором обсуждались организационные и педагогические вопросы. С этого года прием учащихся в школу осуществляется по письменному заявлению родителей с обязательством регулярно приводить детей на занятия. Только так можно дать детям знания и привить навык к обучению. Для решения текущих вопросов жизнедеятельности школы, таких как питание, подарки на дни ангела, бюджет и проч., избран родительский комитет в составе трёх человек. Председателем избран Павел Донцов. Утвержден преподавательский состав: пение и устав – Феодосий Зинченко, чтение – Нина Ивановна Милюкова, Татьяна и Галина Лукьяновы, логопедия – м. Наталья Курбацкая.

Одним из интересных вопросов повестки дня в этом году стало обсуждение возможности провести летнюю смену на старообрядческой базе отдыха в Крыму, вблизи п. Краснокаменки. О. Иоанн побывал в этом году там и поделился своими впечатлениями. Также там отдохнули Галина Лукьянова и София Фирсова вместе со ржевским лагерем. На этой базе созданы все условия для детского отдыха, строится храм. Вопрос вызвал неподдельный интерес, но пока он нуждается в детальной проработке.

Занятия в воскресной школе проводятся каждое воскресенье. После Литургии дети обедают и расходятся по группам на уроки. В каждой группе два урока продолжительностью 30–40 минут. В этом году дети занимаются в четырёх группах, в каждой по два урока. Первая группа – от 1 года до 4–5 лет. Сенсомоторное, нейропсихологическое, речевое развитие, пальчиковая артикуляционная гимнастика. Элементарные представления о вере, обучение крестному знамению и простым молитвам. Логопедические консультации. Вторая группа – дошкольники 5–7 лет. Церковнославянская азбука, обучение чтению и письму. Беседы о вере, праздниках и нравственности. Третья группа – дети 7–11 лет. Чтение церковнославянских текстов (Часослов, Псалтырь). Знаменное пение. Старшая группа – подростки 11–16 лет. Богослужебный устав, чтение Апостола, паремий, знаменное пение. На втором уроке дети изучают Священное Писание под руководством о. Иоанна. Помимо уроков детям даются и посильные домашние задания. По итогам года наиболее отличившиеся ученики поощряются бесплатными паломническими поездками.

Призываем родителей заботиться о христианском воспитании своих детей и внуков и не упускать возможности вместе с нами глубже познавать свою веру и Бога!

## Новости Людиновской общины

В этом году удалось сделать несколько важных шагов в деле созидания святой Божией церкви в г. Людиново Калужской области.

30 апреля местные старообрядцы совершили молебен с водосвятием Пасхе и преподобному Зосиме Соловецкому и установили Крест на месте будущего алтаря храма во имя преподобномучеников и исповедников Соловецких, пострадавших за правоверие в XVII веке. Богослужение возглавил о. Иоанн Курбацкий, который приехал из Калуги вместе с некоторыми воспитанниками нашей воскресной школы.

Осенью прошлого года, когда был готов фундамент, не было возможности установить Крест на месте будущего престола: на участке была грязь из-за дождей, потом снег. И только после Пасхи Крест наконец-то установили. А чин закладки храма в случае, *«аще быти храму древяну»*, делается, когда положен первый венец.

Летом не было возможности заниматься строительством, и только к осени работы возобновились. По всему периметру фундамента сделан кирпичный цокольный пояс высотой в полметра. Для этих целей на Воротынском кирпичном заводе был приобретен высококачественный кирпич по ГОСТ 530-2012 марки М-150 F-75. По этому цоколю можно уже ставить сруб. Теперь необходимо собирать средства и заказывать лес.

В июле была предпринята попытка по регистрации людиновской общины в Министерстве юстиции как местной религиозной организации – самостоятельного юридического лица. Однако Минюст отказал в регистрации, сославшись на несоответствие ряда положений типового устава наших общин, утверждённых Освященными Соборами, действующему российскому законодательству. Замечания эти не носят принципиального характера и вполне устранимы. В конце октября мы вновь приступили к процессу регистрации общины.

А пока идет сбор средств, регистрируется община и строится церковь, людиновские христиане решили поставить на участке временное сооружение, где можно собираться на молитву, хранить утварь и инвентарь. Сооружение представляет собой утепленную сдвоенную строительную бытовку 6 на 4,5 метра. 26 октября о. Иоанн Курбацкий совершил торжественный молебен и освятил этот небольшой молитвенный домик. Для местных христиан это большое событие. Здесь теперь можно собираться на соборную молитву, совершать требы. Свечной ящик, аналои, большая купель для крещения взрослых и некоторые другие предметы были привезены из калужского храма. Имеется даже небольшой купол с крестом из нержавеющей стали, который стоял на крыше молитвенного дома в Калуге на ул. Киевка до передачи общине Знаменской церкви. Купол планируется установить на следующий год. Также необходимо провести электричество, которое понадобится в дальнейшем при установке сруба.

Конечно, все эти благие свершения не могли осуществиться без Божия благословения. А когда оно есть, то находятся и благотворители, и попечители, которые отзываются на возможность поучаствовать в богоугодном деле. Имена их ведает Господь, но мы не можем не упомянуть о спонсорской помощи (выполнение работ и оказание услуг) АО «Людиновский тепловозостроительный завод» – одного из градообразующих предприятий Людиново. Спаси их Христос! И да дарует им Господь, по слову Василия Великого, *«вместо тленных нетленные»* блага во Царствии Своем. Призываем неравнодушных людей присоединяться к общему делу!

Перечислить посильную сумму можно на карточку Сбербанка РФ 5469 2200 1053 0654 с пометкой «*на строительство храма в Людиново*» или по реквизитам калужской общины с указанием «*На осуществление уставной деятельности, строительство храма в Людиново*».

# Блаженный Августин о своей матери Монике и об отношениях ее с супругом Патрицием (отрывок из книги «Исповедь»)

Но я не пройду мимо того, что родилось в душе моей к этой слуге Твоей, которая родила меня телом для этого преходящего света, и сердцем – для вечного. Я буду говорить о Твоих дарах ей, не о ее собственных качествах. Она не сама себя создала и не сама себя воспитала: Ты сотворил ее, и ни отец, ни мать не знали, какой она будет. Ее наставила в страхе Твоем розга Христа Твоего, руководство Единого Твоего в семье верной, члены которой были добрыми членами Церкви Твоей.…

Воспитанная в целомудрии и воздержании, подчиняясь родителям скорее из послушания Тебе, чем Тебе из послушания родителям, она, войдя в брачный возраст, вручена была мужу, служила ему, как господину, и старалась приобрести его для Тебя. О Тебе говорила ему вся стать ее, делавшая ее прекрасной для мужа: он ее уважал, любил и удивлялся ей. Она спокойно переносила его измены; никогда по этому поводу не было у нее с мужем ссор. Она ожидала, что Ты умилосердишься над ним, и, поверив в Тебя, он станет целомудрен. А кроме того был он человеком чрезвычайной доброты и неистовой гневливости. И она знала, что не надо противоречить разгневанному мужу не только делом, но даже словом. Когда же она видела, что он отбушевал и успокоился, она объясняла ему свой поступок; бывало ведь, что он кипятился без толку. У многих женщин, мужья которых были гораздо обходительнее, лица бывали обезображены синяками от пощечин; в дружеской беседе обвиняли они своих мужей, а она их язык; будто в шутку давала она им серьезный совет: с той минуты, как они услышали чтение брачного контракта, должны они считать его документом, превратившим их в служанок; памятуя о своем положении, не должны они заноситься перед своими господами. Зная, с каким лютым мужем приходится ей жить, они удивлялись: не слыхано и не видано было, чтобы Патриций побил жену или чтобы они повздорили и хоть на один день рассорились. Они дружески расспрашивали ее, в чем причина; она учила их своему обычаю, о котором я упомянул выше. Усвоившие его благодарили, не усвоившие терпели поношение.

Святая Моника и святой Августин.
Картина Ари Шеффера (1854)

Нашёптывания дурных служанок сначала восстановили против нее свекровь, но мать моя услужливостью, неизменным терпением и кротостью одержала над ней такую победу, что та сама пожаловалась сыну на сплетни служанок, нарушавших в доме мир между ней и невесткой, и потребовала для них наказания. После того, как он, слушаясь матери, заботясь о порядке среди рабов и о согласии в семье, высек выданных по усмотрению выдавшей, она пригрозила, что на такую же награду от нее должна рассчитывать каждая, если, думая угодить, станет ей наговаривать на невестку. Никто уже не осмеливался, и они зажили в достопамятном сладостном дружелюбии.

«*Господи, милующий меня!*» (Пс. 58:18) Ты послал этой доброй служанке Твоей, в чреве которой создал меня, еще один великий дар. Где только не ладили между собой и ссорились, там она появлялась – где могла – умиротворительницей. Она выслушивала от обеих сторон взаимные, многочисленные и горькие, попреки, какие обычно изрыгает душа, раздувшаяся и взбаламученная ссорой. И когда присутствующей приятельнице изливалась вся кислота непереваренной злости на отсутствующую неприятельницу, то мать моя сообщала каждой только то, что содействовало примирению обеих. Я счел бы это доброе качество незначительным, если бы не знал, по горькому опыту, что бесчисленное множество людей (тут действует какая-то страшная, широко разлившаяся греховная зараза) не только передает разгневанным врагам слова их разгневанных врагов, но еще добавляет к ним то, что и не было сказано. А ведь следовало бы человеку человечному не то что возбуждать и разжигать злыми словами человеческую вражду, а, наоборот, стремиться угасить ее словами добрыми. Такова была мать моя; Ты поучал ее в сокровенной школе ее сердца.

И вот, наконец, приобрела она Тебе своего мужа в последние дни его; от него, христианина, она уже не плакала над тем, что терпела от него, нехристианина. Была она слугой служителей Твоих. Кто из них знал ее, те восхваляли, чтили и любили в ней Тебя, ибо чувствовали присутствие Твое в сердце ее: о нем свидетельствовала ее святая жизнь. Она «*была женой одного мужа, воздавала родителям своим, благочестиво вела дом свой, усердна была к добрым делам*» (1 Кор. 2: 9). Она воспитывала сыновей своих, мучаясь, как при родах, всякий раз, когда видела, что они сбиваются с Твоего пути.

… И напоследок – Ты позволяешь ведь по милости Своей называться нам служителями Твоими – о всех нас, живших до успения ее в дружеском союзе и получивших благодать Твоего Крещения, она заботилась так, словно все мы были ее детьми, и служила нам так, словно были мы ее родителями.

… Уже навис день исхода ее из этой жизни; этот день знал Ты, мы о нем не ведали. Случилось – думаю, тайной Твоей заботой, – что мы с ней остались вдвоем; опершись на подоконник, смотрели мы из окна на внутренний садик того дома, где жили в Остии.…Ты знаешь, Господи, что в тот день, когда мы беседовали, ничтожен за этой беседой показался нам этот мир со всеми его наслаждениями, и мать оказала мне: «Сын! что до меня, то в этой жизни мне уже всё не в сладость. Я не знаю, что мне здесь еще делать и зачем здесь быть; с мирскими надеждами у меня здесь покончено. Было только одно, почему я хотела еще задержаться в этой жизни: раньше чем умереть, увидеть тебя православным христианином. Господь одарил меня полнее: дал увидеть тебя Его рабом, презревшим земное счастье. Что мне здесь делать?»

Не помню, что я ей ответил, но не прошло и пяти дней или немногим больше, как она слегла в лихорадке. Во время болезни она в какой-то день впала в обморочное состояние и потеряла на короткое время сознание. Мы прибежали, но она скоро пришла в себя, увидела меня и брата, стоявших тут же, и сказала, словно ища что-то: «где я была?» Затем, видя нашу глубокую скорбь, сказала: «Здесь похоро-

ните вы мать вашу». Я молчал, сдерживая слезы. Брат мой что-то сказал, желая ей не такого горького конца; лучше бы ей умереть не в чужой земле, а на родине. Услышав это, она встревожилась от таких его мыслей, устремила на него недовольный взгляд и, переводя глаза на меня, сказала: «посмотри, что он говорит!», а затем обратилась к обоим: «положите это тело, где придется; не беспокойтесь о нем; прошу об одном: поминайте меня у алтаря Господня, где бы вы ни оказались». Выразив эту мысль, какими она смогла словами, она умолкла, страдая от усиливавшейся болезни.

… После уже я услышал, что, когда мы были в Остии, она однажды доверчиво, как мать, разговорилась с моими друзьями о презрении к этой жизни и о благе смерти. Меня при этой беседе не было, они же пришли в изумление перед мужеством женщины (Ты ей дал его) и спросили, неужели ей не страшно оставить свое тело так далеко от родного города. «Ничто не далеко от Бога, – ответила она, – и нечего бояться, что при конце мира Он не вспомнит, где меня воскресить».

Итак, на девятый день болезни своей, на пятьдесят шестом году жизни своей и на тридцать третьем моей, эта верующая и благочестивая душа разрешилась от тела.

… Да пребудет она в мире со своим мужем, до которого и после которого ни за кем не была замужем, которому служила «*принося плод в терпении*» (Лк. 8:15), чтобы приобрести его Тебе. И внуши, Господи Боже мой, внуши рабам Твоим, братьям моим, сынам Твоим, господам моим, которым служу словом, сердцем и письмом, чтобы всякий раз, читая это, поминали они у алтаря Твоего Монику, слугу Твою, вместе с Патрицием, некогда супругом ее, через плоть которых ввел Ты меня в эту жизнь, а как, я не знаю. Пусть с любовью помянут они их, родителей моих, на этом преходящем свете, и моих братьев в Тебе[1], Отец пребывающих в Православной Церкви, моих сограждан в Вечном Иерусалиме, о котором вздыхает в странствии своем, с начала его и до окончания, народ Твой. И пусть молитвами многих полнее будет исполнена последняя ее просьба ко мне, – через мою исповедь, а не только через одни мои молитвы.

[1]Имеется в виду, что Моника и Патриций – родители блаженного Августина в этой земной жизни; но во Христе они его брат и сестра.

**Клайв Стейплс Льюис**

# Право на счастье

"В конце концов, - сказала Клэр, – есть же у них право на счастье". Толковали мы о том, что случилось недавно по соседству. Мистер М. бросил жену и ребенка, чтобы жениться на миссис Н., которая тоже развелась, чтобы выйти замуж за него. Никто не сомневался, что мистер М. и миссис Н. очень влюблены друг в друга. Если это не пройдет и если они не заболеют, разумно предположить, что они будут счастливы.

Не сомневались мы и в том, что в прежнем браке оба они были несчастливы. Миссис Н. очень любила мужа, но он был ранен на войне, потерял работу, а судя по сплетням – и мужскую силу. Миссис Н. долго с ним мучилась. Мучилась и миссис М.: она страшно подурнела - быть может, оттого, что извелась с детьми и вечно болевшим мужем. Все знали, что М. – не из тех, кто бездумно бросит жену, словно шкурку от высосанной сливы. Он ужасно страдал. "Но сами посудите, – говорил он, – что я мог поделать? Имею же я, в конце концов, право на счастье. Не мог же я терять свой единственный шанс".

А я пошел домой, размышляя о праве на счастье. Сперва я подумал, что это так же странно, как право на удачу. Ведь счастье наше, как и несчастье, в огромной степени зависит от неподвластных нам обстоятельств, и "право на него" звучит для меня не более осмысленно, чем право на высокий рост или хорошую погоду.

Мне понятно, когда право - это некая свобода, обеспеченная законами общества. Например, я имею право ездить по шоссе, если оно не входит в частные владения. Понимаю я и право как некое мое требование, поддержанное законом и соотносимое с чьим-то обязательством. Скажем, я имею право получить от вас 100 фунтов, если вы мне их должны. Поскольку закон разрешает М. покинуть жену и соблазнить жену ближнего, значит, М. имеет на это право, и счастье тут ни при чем.

Но Клэр, конечно, говорила не об этом. Она хотела сказать, что у М. есть не только юридическое, но и нравственное право. Другими словами, Клэр - классический моралист в духе Фомы Аквината, Гроция, Хукера и Локка.

Она считает, что закон государства зиждется на естественном праве.

Я с ней согласен. По-моему, без этой предпосылки нет цивилизации. Законы станут без нее абсолютом. Их нельзя обсуждать, если нет мерила, эталона, точки отсчета. Слова, произнесенные Клэр, – благородного происхождения. Они дороги всем цивилизованным людям, в особенности - американцам, которые и сформулировали, что одно из прав человека – "право добиваться счастья". И тут-то мы подходим к самой сути.

Что имели в виду авторы этих прекрасных строк? Ясно, во всяком случае, чего они в виду не имели. Они не считали, что нужно добиваться счастья любыми средствами, включая убийство, кражу, предательство и клевету. На этом основании не может быть построено ни одно общество.

Тем самым они хотели сказать, что счастья можно добиваться любыми законными средствами, т.е. теми, которые согласны с естественным правом и с законами нации. Казалось бы, это – тавтология. Но в историческом контексте тавтологии нередко оказываются парадоксами. "Декларация прав" прежде всего отвергала политический принцип, долго правивший Европой, бросала вызов России и Австрии, тогдашней Англии, Франции Бурбонов. Она заявляла, что средства, допустимые для достижения счастья, может использовать всякий, без различия каст, сословий, веры и имущественного положения. В наш век, когда нация за нацией отказываются от этого принципа, я бы не назвал его пустой тавтологией. Вопрос же о законности средств остается, где он был. И тут я с Клэр не согласен. Я не считаю, что люди имеют ничем не ограниченное право на счастье.

Конечно, говоря о счастье, Клэр подразумевает счастье любовное - и потому, что она женщина, и по другой причине. Я в жизни не слышал, чтобы она применила этот принцип к чему-нибудь еще. Взгляды у нее довольно левые, и она пришла бы в ужас, если бы ей сказали, что, в конце концов, безжалостный капиталист имеет право на счастье, которое для него – в деньгах. Кроме того, она не терпит пьяниц и ни разу не подумала, что для них счастье – в выпивке. Наконец, многие ее приятельницы были бы очень счастливы (я сам это слышал), если бы высказали ей в лицо несколько горьких истин. Но вряд ли она снизойдет к их желанию.

На самом деле она просто повторяет то, что уже лет сорок твердит западный мир. Когда я был очень молод, все прогрессивные люди говорили как один: "К чему это ханжество? Надо смотреть на половую потребность, как на все

наши прочие потребности". По простоте своей я им верил, но понял потом, что они имеют в виду совсем другое. Они имеют в виду, что к вышеупомянутой потребности надо относиться так, как мы ни к одной потребности не относимся. Цивилизованный человек всегда считал, что свои инстинкты и желания надо сдерживать. Если вы никогда не будете сдерживать инстинкта самосохранения, вас сочтут трусом. Если вы не будете сдерживать тяготения к наживе, вас сочтут жадным. Даже сну нельзя подчиняться, если вы – часовой. Но любая жестокость и любое предательство оправданны, если речь идет о влюбленности и страсти. Все это похоже на систему нравственности, согласно которой красть нельзя, но абрикосы красть можно. Если же вы начнете возражать, вам ответят рассуждениями или возгласами об истинности, красоте и даже святости страсти и обвинят вас в пуританском гнушении любовными радостями. Я этого упрека не приму. Если я считаю, что мальчики не должны красть абрикосы, значит ли это, что я вообще против абрикосов или против мальчиков? Быть может, я против краж?

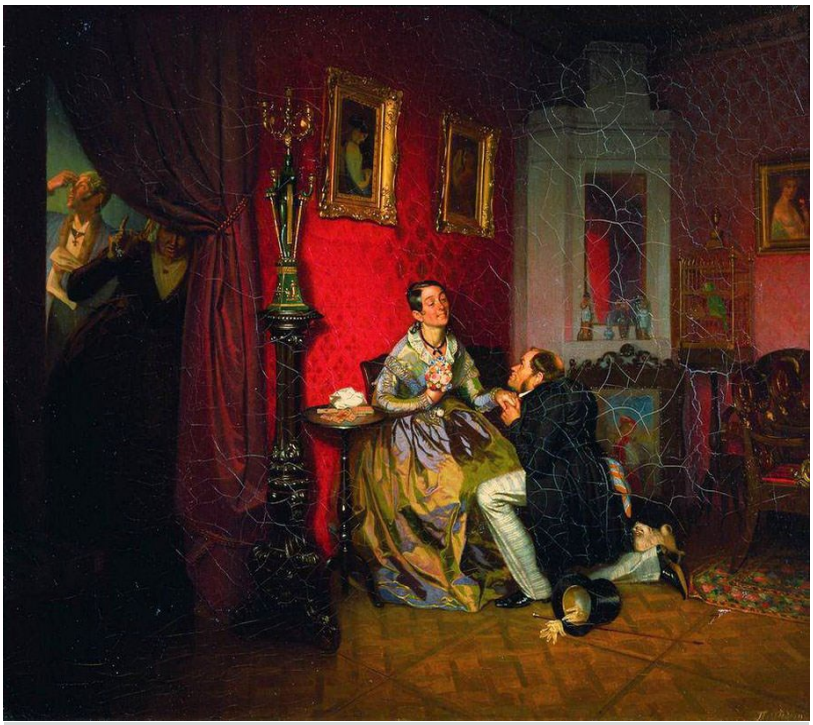
Павел Федотов. Разборчивая невеста. 1847 г.

Истинное положение дел затемняется и тем, что вопрос о мистере М. судят с позиции какой-то "любовной нравственности". Обкрадывая сад, мы не грешим против законов "фруктовой нравственности". Мы грешим против честности. Мистер М. согрешил против доверия, против благодарности и против обычной человечности.

Итак, наши любовные порывы – в особом положении. Они оправдывают все то, что при других обстоятельствах назвали бы безжалостным, нечестным и несправедливым. Я не считаю, что это верно, но причина этому есть, и вот какая.

По самой своей сути сильная влюбленность сулит нам несравненно больше, чем какая бы то ни было страсть. Все желания и страсти что-то сулят, но тут и сравнения быть не может. Влюбившись, мы убеждены, что не разлюбим никогда и пребывание с "ней" обеспечит не какие-то новые радости, а прочное и вечное счастье. Таким образом, на карту поставлено все. Если мы упустили этот шанс, жизнь наша прожита впустую. При одной этой мысли нам становится до смерти себя жалко.

Как на беду, обещания эти чаще всего не выполняются. Всякий взрослый человек знает, что все влюбленности проходят (кроме той, которую он испытывает сейчас). Мы прекрасно видим, чего стоят заверения наших друзей, что на сей раз это – настоящее. Мы знаем, что "это" иногда продолжалось, иногда – нет. Продолжается оно не потому, что так казалось поначалу. Когда двое людей обретают прочное счастье, они обязаны им не дикой влюбленности, а тому, что они – скажу попросту – хорошие люди, терпеливые, верные, милостивые, умеющие обуздывать себя и считаться друг с другом.

Признавая "право на счастье" (в этой области), перед которым ничто все обычные нормы поведения, мы думаем не о том, что бывает на самом деле, а о том, что нам мерещится, когда мы влюблены. Беды – вполне реальны, а счастье, ради которого их терпят и творят, снова и снова оказывается призрачным. Все, кроме мистера М. и миссис Н., видят, что через год-другой у мистера М. будут те же основания покинуть новую жену. Он снова поймет, что на карту поставлено все. Он снова влюбится, и жалость к себе вытеснит жалость к женщине.

Скажу еще о двух вещах. Первое: общество, в котором неверность не считается злом, в конечном счете бьет по женщинам. Что бы ни утверждали песенки и шутки, выдуманные мужчинами, женщина гораздо моногамнее нас. Там, где господствует свальный грех, ей много хуже, чем нам. Кроме того, она больше нас нуждается в домашнем счастье. То, чем она обычно держит мужчину – ее красота, – убывает год от года, а с нами все иначе, потому что женщинам, честно говоря, безразлична наша внешность. Словом, в беспощадной войне за любовь женщине хуже дважды: и ставка у нее выше, и проигрыш вероятней. Я не согласен с теми, кого возмущает нынешняя женская напористость. Мне просто еще жальче женщин – значит, очень уж трудно им бороться.

Второе: я не думаю, что на этом мы остановимся. Если мы хоть где-то возведем в абсолют "право на счастье", рано или поздно принцип этот заполонит все. Мы движемся к обществу, в котором признают законным всякое человеческое желание. А тогда, даже если техника и поможет нам сколько-то еще продержаться, цивилизацию нашу можно считать мертвой и (я даже не вправе сказать "к несчастью") она исчезнет с лица земли.

*1963 г.*

**Над выпуском работали:** о. Иоанн Курбацкий – подбор материала и иллюстраций, рубрика «Жизнь общины» и фотографии к ней, общая редакция выпуска; Виктор Боченков – редакция текстов, статья о Рябиках и фотографии к ней; Александр Коньков - фото в Людиново; Георгий Коряшкин – уточнения и дополнения к статье о Рябиках; Ирина Косырева – корректура текстов; Мария Минакова – фото свадьбы; Виктор Мишин – техническая поддержка, печать.

Вестник распространяется бесплатно, как и всякая проповедь – безмездно. Желающие пожертвовать – могут делать это в храме. Либо путем перечисления.
Местная религиозная организация «Калужская православная старообрядческая Община во имя Знамения Пресвятыя Богородицы»
р/с 40703810800000000028

к/с 30101810500000000762
ИНН 4027028466/4027001001
БИК 042908762
ООО банк «Элита» г. Калуга Назначение платежа: "Добровольное пожертвование на уставную деятельность".
Адрес храма: 248002, Калуга, ул. Знаменская, 2.

Проезд троллейбусами № 3 (ост. Детская больница), № 12, 5 (ост. Калужанка).Телефон храма 8 (4842)578013.
Телефон настоятеля отца Иоанна 89036969958.
Не стесняйтесь звонить и договариваться о требах или встречах со священником. В случае неотложной нужды (например, нахождение человека при смерти) звоните в любое время суток.